朝鮮日報 朝刊 本紙朝夕刊十二面
編輯兼發行人 方應謨
發行所 朝鮮日報社

社說 在留中國人諸君에게寄함
—各各그生業에安堵하라—

一

北支事變以來로 朝鮮在留中國人諸君이 此에 多大한 關心을 가지고 事態의 推移에 對하야 一種의 心理的不安에 基因한 焦慮憂慮를 늣기고 잇다는것은 생각하면 人情의 當然한 일이다。當然하다는 말은 누구나 그處地를 當하면 그럴수밧게 업다는 말이다。더구나 歲月은 어느덧 흘러서 六七年을 經過해버렷스나 일즉 滋味롭지 못한 일이 잇던 過去의 記憶도 잇슬것이니까 中國人諸君이 今日의 事態에 對하야 憂慮를 가진다는것은 此를 全然 杞憂라고는 할수가 업다。그러나 우리는 敢히 提言하노니 過去如何를 勿論하고 今番만은 그러한 일이 斷然업슬것이니 諸君은 그生命財產의 安全을 미드며、그他 모든 職業과 活動에 對한 不自由가 업슬것을 밋고 安心하야 在留하기를 바라는바이다。

二

그때 그일은 말하면 不注意로 因한 極短時間的突發事件이엇다。大槪、群衆心理는 洪水보다도 무서운것이라、미처 막을 사이가 업시 그리 되엇든것이나 그일이 지난뒤에 그것을 잘된 일로 아는 사람은 朝鮮全體를 通하야 한 사람도 업다。따라서 이런 일이 다시 잇슬것으로는 꿈에도 생각할수 업다는 理致를 첫재 中國人諸君이 알어 주기를 바라는 바이다。다음 今番事變은 單純한 事變에 지나지 못하는것이요 日中兩國間의 戰爭이 아니라는 一點에 對해서도 中國人諸君이 特히 留意하기를 바래는바이다。單純한 事變이기때문에 이點에 對한 誤解가 업도록하기爲하야 中央에서도 東京發觀應은 지난 十四日에 在留中華民國人의 生命財產을 極力保護하야 各各그 生業에 安堵하도록 할것을 發表하엿고 또 朝鮮에 잇서서도 南總督은 今番 事變에 際하야 時局認識徹底에 關한 時局談에 잇서서 『朝鮮에 잇는 六萬以上의 中國人을 保護하야 些少한 不安도 늣기게 하지말라』고 하엿스며、警務局은 이方針을 體하야 目下 諸君을 極力保護하고 잇는 中이며、朝鮮內 民間의 輿論도 亦是、諸君을 도리여 事變以前보다 더 優待하자는데로 一致되고 잇는 事實을 在留中國人諸君은 充分히理解하고 安心하고 在留를 繼續하기를 바라는바이다。

三

그럴理야 萬無하겟지마는 不幸히 兩國의 關係가 戰爭에까지 擴大된다면 그때는勿論『戰爭의 開始와 同時에 國家는國內에 在留하는 敵國國民을 追放하는 權利를 가지며、敵國國民의 內國에 入함을 禁止하는 權利를 가진다。』는것은 國際公法上 公許된 權利다。이것은 權利니까 그權利를 行使하고 안는것은 各當事國의 任意에 달린것이다。그런데、過去의 事實을 차저 본다면 日本帝國은 他國과 戰爭을 함에 잇서서 敵國國民을 追放하는 權利를 行使하야 追放한적이 업슬뿐만 아니라、도리여 保護하엿다。明治二十七年의 日淸戰爭에 잇서서는 勅令百三十七號로써『淸國國民은本令의 規定하는바에 따라서 帝國內從來居住를 許한 場所에서 身體財產의 保護를 受하야 向後繼續하야 居住하며、且그地에 잇서서 平和適法의 職業에 從事함을 得함。』이라하야 戰時保護를 하엿든것이다。다음 明治三十七年의 日露戰爭에 잇서서는 露國人을、大正三年의 日獨戰爭에 잇서서는 獨逸人을 亦是、追放안흘뿐만아니라、日淸戰爭의 例와가티 保護하엿든것이다。이것을 보면 今日의 事態가 更一段惡化하야 戰爭이 되는 날이 온다고 할지라도 諸君이 自意로 歸國을 希望치안는以上 이나라로 부터 追放을 當할 念慮까지도 全然 업다는 一點을 特히 理解하고 在留中國人諸君은 如前히 마음으로 各各 그生業에 安堵하기를 勸告하는바이다。

遂最後通牒通告!

香月駐屯軍司令官 二十九軍全面的撤退要求
不肯하면斷乎自衛行動
期限은二十七日正午

【天津二十六日發同盟】支那駐屯軍司令官 香月中將은 二十六日 午後三時半 宋哲元에對하야 第二十九軍의 全面的撤退를 要求한다는 旨의斷乎한 最後通牒을 發하엿다

【天津二十六日發同盟】香月軍司令官으로부터 宋哲元에對한 最後的通告는 二十六日드디여 發表되엿는데 二十九軍第三十七師가 果然 我方의 要求대로 即時撤退할러이냐의 與否는 極히 疑問으로 萬若 彼가 我方의 要求를 不肯하는때는 斷乎獨自的自衛行動을取하기로 一決하엿다 明二十七日의 撤退期限이 一刻一刻으로 迫到하야 我全線將士의 志氣는 益益旺盛하다

最後的通告內容

【天津二十六日發同盟】支那駐在軍二十六日午後三時半發表

七月八日 蘆溝橋事件以來 我軍은 事件不擴大와 當現地解決方針下에 第二十九軍과 協定을締成하고 支那軍隊의 數回에亘한 不法行爲에 對하야 될수잇는대로 隱忍自重하야 支那側의 協定實行을 嚴重監視하엿다 그런데 支那側은 協定의 實行에 言을左右하야 遷延할뿐만아니라 드디여 昨二十五日 廊坊의 支那軍隊는 我通信隊援護의 僅少한 部隊를 엄습하고 不法射擊하야 我軍에 損害를與하엿다 該事件은 單純히 抗日侮日의 挑戰的行爲일뿐만아니라 我軍과의 協定實行에 全然誠意를 缺한것으로 斷定하지안흘수업다 玆에 軍은 그使命에基하야 公定한態度에則하야 斷然支那側에 協定實行의 誠意를確實하고 迅速確實한實行을求하기爲하야 左와如한最後的通牒을 北支特務機關長 松井大佐를 通하야 第二十九軍長 宋哲元에게 今日午後三時半 手交하엿다

通告文

昨二十五日夜 廊坊에서 通信交通援護를爲하야 派遣된 一部我軍에對한 貴軍의 不法射擊에基因하야 드디여 兩軍의 衝突을보게된것은 遺憾이다 如斯한 事態를 惹起하기에이른것은 貴軍이 我軍과의 사이에 協定한 事項의 實行에對한 誠意가업고 依然挑戰的態度를 緩和하지안한데 基因하다 貴軍이 依然事態不擴大의 意志를 가지고잇다면 于先速히 蘆溝橋及 八寶山附近에 集中한 第三十七師를 明二十七日 正午까지 長辛店에 後退케하고 또北平城內에잇는 第三十七師를 北平城內에서 撤退하야 西苑에잇는 第三十七師의 部隊와함께 먼저平漢線以北의 地區를거처서 今月二十八日 正午까지에 永定河以西의 地區에 移駐시기며 爾後繼續하야 支那軍隊를 保定方面에 移駐를 開始하라 右를實行하지안는境遇에는 貴軍에 誠意업는것으로 認定하고 遺憾이나마 我軍은 獨自的行動을 不得已하게될것으로 그境遇 發生할 事態의責任은 當然貴軍에서저야하다

昭和十二年七月二十六日

日本軍司令官 陸軍中中將 香月淸司

第二十九軍長 宋哲元殿

【以上號外再錄】

北平廣安門에서 日支軍又復衝突! 廿六日午后八時頃

【北平二十六日發同盟至急報】北平街上廣安門에서 今日 午後八時頃 日支兩軍이衝突하야 銃砲聲이 殷殷하다

廣安門再次閉塞

【北平二十六日發同盟】北平西南廣安門은 二十六日 午後四時三十分再次굿게閉鎖되엇다 右는 北平市內에流布된 여러가지 謠言에 支那側이 不安을感한것이라고觀測된다

支那軍部隊續續集結中

【北平二十六日發同盟】廣安門에衝突이일자 北平城內駐屯馮治安部隊及 [illegible]部隊는 續續軍用트럭으로 廣安門에 集結中이다

綏遠軍五萬集結 「屈辱的停戰協定」反對코

【上海二十六日發同盟】閻錫山傳作義以下 山西軍의 全將領은二十六日 宋哲元에對하야 停戰協定은屈辱的인것이라고 攻擊하고 北支全局의 存亡은 貴下의一擧手一投足에 달려잇스므로國家民族을爲하야 尺土이라도敵陣에 맛기지말라고打電하는同時에 蔣介石에對하야도 北上部隊를 即日參戰시키라고 嚴重要求하엿다 閻錫山傳作義兩名의 時局에對한 態度는 依然히强硬하야 綏遠軍五萬은 이미 大同以東省境에 이르는 平綏沿線에 集結하고 即時 張家口進出의 態勢를取하엿다

國共聯合抗日作戰 팜프레트內容

【上海二十六日發同盟】北支事變을契機로 中國共產黨과中國政府의 諒解事項인 對日抗戰方針은 最近共產黨宣傳部에서는 國共聯合抗日作戰「팜프렛트」를作成하야 國民政府及地方軍隊에게 一齊配付하엿는데 그內容은 다음과갓다

一、國民大會代議員은 憲法에依하지안코 民衆의地方政府를組織하야 即時抗日에 參加케한다

一、學校、軍隊內의 抗日救國講演會를通하야 抗日氣勢를高揚할것

그리하야 이에右方法을實施하야 二十九軍內에는 近三百、各學校內에 二千멤버ー를獲得하게되엿다 共產黨은 右宣傳에依하야日支交戰을 當面의目標로하고 다음은 憲法改正을圖謀하고 國民政府部內에 强力한 共產黨地盤을 作成하라는것이다

宋哲元面會拒絕

【北平二十六日發同盟】北平武官室發表=今日午後三時四十分 松井特務機關長은 大木參謀、寺平輔佐官을 帶同하고 미리 宋哲元에 面會를約한後 進德社에赴하엿는데 宋哲元은 病中이라하야 會見을拒否하엿스므로 二十九軍代表秦德純及張維藩과會見하고 香月司令官으로부터 第二十九軍長宋哲元에게 發送한 最後 …… 否하고 秦德純、張允榮等은 受諾할수업다고 固執하야 誠意를 示하지안햇스나 我方의 毅然한態度로써 드디여 文書를 受領하엿다

天地를震動하는 北平城內銃砲聲!
駐屯軍側死傷者多數豫想
廣安門의交戰經緯

【北平二十六日發同盟至急報】日本部隊의一部는 北平의日本兵營에드러가게되어 事前에 外城廣安門通過에關하야 交涉하고秦德純市長의應諾을 어더가스므로 櫻井顧問은 連絡하기爲하야廣安門에赴하엿스나 支那側命令이徹底치못하야 城門은 굿게다치엿는대 이때入平한我部隊가 드러옴을連하야 城門에接近하자 城內警備의支那兵은我部隊를向하야 小銃及機關銃의十字砲火를 浴하는 發聲에나왓스므로 我軍은 不得已此에應戰하엿다 때는 正히午後八時、다시八時半에이르러二十九軍은 드디어城壁上으로부터 砲의亂射를開始하엿다 콩복는소리가튼 小銃、機關銃소리、大地를움직이는것가튼大砲소리 北平城內 百二十萬民衆은 戰戰兢兢하고잇다

【北平二十六日發同盟】我部隊가 北平의兵營에歸營하고저 廣安門으로부터의入城에對하야는 我方으로부터 事前에冀察當局과折衝한結果 冀察側은午後四時廣安門을연다는言明을 約束하엿는데 午後四時의約束期限에이르러서도 드디여 안코門을 閉鎖한대로잇스므로 我方으로부터 거듭 秦德純等冀察首腦部와交涉한結果 再次 午後六時에開門한다는旨의明答을 어더다 그래서 櫻井顧問이連絡하기爲하야 現地에赴한바支那側은 上層部의命令이徹底치못하기때문에 依然 開門치안코다시 折衝한結果 겨우支那側은開門에同意하고 午後八時頃 廣安門의城門을 半開하엿스므로 即時 我部隊가 入城하려하던차 城壁上으로부터 手榴彈、迫擊砲、山砲等의猛射를 敢行하엿다 我部隊의死傷者는 相當한數에達한모양이다

支那側의停戰交涉拒絕

【北平二十六日發同盟】廊坊事件에關하야 冀察側은 松井機關長 今井武官에게 사람을派遣하야『처음雙方이 停戰하고 그다음의 徐徐히 善後措置를 講究하기로하자』고 一時的應急策을 申請하엿스나 我方은 이것을峻拒하고 事件에解決은 支那軍이 即時撤退하야 誠意를 보이는것이 先決條件으로하는 强硬意見을 提出하고 我方의主張을 드러주지안는限 如何한代表라도 거듭會見할 必要가업다고 毅然한態度를 가지고잇다 그리하야 午後中의 交涉은 決裂되고 말엇다 右日本의 强硬提案에 對하야 支那側은 午後回答을 行하기로되엿는데 그回答內容如何는 자못注目되다

北支事變畫報
上은 第一線의 ○○○○隊 下는 戰鬪를마치고 잠동안 休息하는 將士들

廣安門問題로 日支兩機關折衝

【北平二十六日發同盟】今井武官은 二十六日午後二時부터 約一時間에亘하야 進德社에서 秦德純、張允榮과會見、廊坊事件에關하야 嚴重抗議하는同時에 解決條件에關하야折衝하엿스나 決定되지못하고그대로決裂散會하엿다

【北平二十六日發同盟至急報】秦德純、張允榮及鄒文軒 冀察要人三氏는 二十六日午後八時三十分 我特務機關을 訪問하야 松井機關長과 會見하고 廣安門問題에對하야 急遽折衝을 開始하엿는데 同九時唐突히 辭去하엿다

本報押收處分

二十七日附本報第五千八百十九號朝刊第一版及第二版은 一面記事中 當局의忌諱에觸하는배잇서 押收處分當하엿스므로 當該記事를 除去하고 即時號外를發行하엿나이다

夕刊後市況 廿六日

◆橫濱 生系 後引◆ 當限八五七〇 先限八二〇〇

◆福井 人絹 後引◆ 當限 七四六〇 先限 七五七〇

天津總攻擊計畫 秘密書類押收!
張自忠旅團司令部占領

【豐台二十六日發同盟】廊坊의戰鬪에서 我廣部部隊는 張自忠軍의 旅團司令部를 占領하고 여러가지 秘密書類를 押收하엿는데 그中에는 天津總攻擊計劃 其他裝甲列車顚覆法等의 文書가잇고 새로中央軍의 指令에 基하야 徹底的抗日計劃을 進行하고 잇은 具體的書類가 多數發見되엿다

抗日團에奪取된 日章旗發見

【上海二十六日發同盟】二十五日夜奪取된 廣東萬水電路邦商手水喜代志氏가經營하는 農場의日本國旗는 其後搜査한結果 農園附近에 구리ー구(堀割)에 갈래갈래찌저진 旗와 부러진 旗竿이發見되엿다 支那人二名이 二十二日午後八時頃 訪問한 數名에게行方不明이되엿는데 時局이 時局이니만치 二十三日부터 日章旗를揭揚하고 日本人農園이라는것을 明示하게되엿다 其後의 情勢로보아 抗日團體의 行動이라고보인다

抗日派行爲? 日本國旗破毀

【上海二十六日發同盟】閘北水電路邦商手水喜代志氏 經營의 農園에揭揚된 日本國旗는 昨夜누구에게 끄내리여서 破毀되엇슴을今朝에 發見하엿다 그前夜支那人이 抗日派의 行爲가 아닌가推測되여 領事館警察保安隊가 協力하야 目下取調中이다

對日對應策全權 蔣介石에一任

【南京二十六日發同盟】在南京中央執行、監察兩委員은 二十六日朝 連席會議를열고 時局이緊迫하야前途에逆睹를 不許하는情勢에잇슴에 鑑하야 對日對策의全權을 蔣介石에一任、臨機應變善處케하야 國民政府는 一致하야 그指揮下에對日策에 當하기로決定하엿다

外城一帶에戒嚴令

【北平二十六日發同主】盛히들려오는 廣安門方面의 銃砲聲은午後九時頃 조곰적어젓스나 外城一帶에는 戒嚴令이發布되여 民家는 每戶大門을닷고 街燈도消滅하여 캄캄하다 二十九軍의嚴重한 戒嚴令으로 外城에는 한발작도 드러드릴수가 업슴으로 現場의模樣은 아직全然不明이다

櫻井顧問等生死不明

【北平二十六日發同盟】廣安門으로부터 日本軍入城을 確保하기爲하야 午後六時半 廣安門에赴한 櫻井顧問 川田通譯은 日支交戰以來 消息을끈코 連絡不能에入하야 午後九時에 이르러도 消息이업시 그는念慮되다

廊坊附近再爆擊 飛行機○○臺로

【豐台廿六日發同盟至急報】我軍의 再次爆擊으로 廊坊附近의 支那軍은 總崩壞하야 多數死傷을 遺棄하고 鐵道線에沿한 高粱田의 西北方으로 向하야 潰走中인데 天津으로부터 救援하러 出動한○○部隊는 一擧殘敵을 殲滅하고저 猛追擊 目下急追中이다

【豐台廿六日發同盟至急報】廊坊附近에서 아직도 抵抗中인 支那軍에對해서 我○○機數台는廿六日 午前十一時二十分 再次爆擊을 敢行하엿다

廣安事件에對한 陸軍武官室發表

【北平二十六日發同盟】陸軍武官室二十六日午後十時發表

今二十六日午後六時 조곰前에 我軍一部가 豐台로부터 北平兵營에 入城하려고하엿는데 이보다 먼저 廣安門警備中의 支那軍은 城門을 閉鎖하엿다 午後六時頃支那側은 我方의 再三要求로 겨우開門을 約諾하엿스나現地의 支那軍은 이에不拘하고 아무誠意를 示치안흘뿐아니라 依然開門을 不肯하고 爾後日支兩者間에 여러가지 交涉中이든바 午後七時三十五分頃 支那側으로부터 突然不法하게도 射擊을開始하엿기때문에 我方도 不得已 이에 應戰하야 八時以後交戰中이다

蓄音器 各社レコード 卸問屋 大阪市東區谷町西 小林蓄音器製作所

昭和十一年式 大發明特許 감친자리업는 軍手製造機械 製造의元祖 京城府西大門町一丁目二八番地 阿倍商會京城支店 本社 大阪市阿部野警察署前

七寶徽章 メダル帽章 ネームプレート セルロイド徽章 「仲間歡迎」 伊代徽章金屬雜貨製作所 大阪市東成區鶴橋南之町一丁目

針金直線自働切斷機 斯界に定評ある (在庫豊富) 專門製作販賣各種鐵線釘ト寸法切斷 大阪市南區上本町二丁目 嘉亀太郎商店

食料玩具 小物玩具 卸問屋 大阪市東區谷町西之町 筑紫屋商店 振替大阪六七二五九番

溫突用豆送風機 宣傳特價中定價五圓을半額提供 型錄呈 努力社送風機部 大阪市港區八幡屋大通一丁目 振替大阪一〇九二六番

金儲 スルメ製氷機 延菓子機 線菓子機 最新式麵類製造機 穀物膨脹機 カタログ呈 大阪市西淀川區浦江中二 石橋機械製作所 電話福島四二二六番

大發明 皮革製品の本的大革命? 發塵かず光る? 東洋ボックスオイル(液体靴墨) 特約店募集 大阪市西淀川區佃町二五〇ノ一 東洋化學研究所 九州一部代理店名

家庭好職 大阪市東成區勝山通 丸福商店

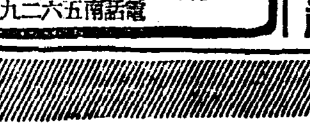

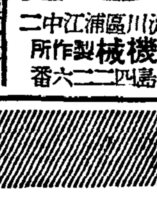

紳士는勿論淑女에게도

夏の整髪は ダンゼン 丹頂!!

(여름의정발은)

파리ー製보다優秀한

더위에흘르자코·헐크러지잔는시원한整髮感·携帶에또한便利합니다

純植物性專賣特許

ヘヤートリン發賣元金鶴香水株式會社製品

本社懸賞寫眞佳作 ⑤ "沐浴" 平壤府鈫貫里一四〇 徐淳三

繩叺協會內挾雜은 農民의間接損害
當局統制政策미테숨은犯罪
農林當局도愼重考慮

약이개월간이나두고 시내본정경찰서(本町署)에서 검거취조중인 조선승입협회(朝鮮繩叺協會)회장 판본유장(坂本由藏)외 시야(矢野) 서본(西本)등 삼명에대한 협회공금三만원의 횡령공금, 십수만원의류요사건은 단순한 횡령배임사건으로만 볼수업는중대한 사건으로 각방면의주의를끌고잇다 이승입협회란단체는 소화오년총독부당국에서전조선십일개도를 통하야 비료용(肥料用)의가마니와 색기생산과판매를통제하게되면서생긴단체로협회자체는이미단체라하여도당국의주요산업통제정책미테서활동케되여왓든만큼 협회내의횡령사건이 직접농민에게 손해를끼치는것은아니라하여도 협회의성립과발전이전혀농민의 땀흘리고 만들은가마니와 색기를사고파는사업으로 되여왓섯고 이번의거액의횡령이란범죄도 결국은 농민의생산을토대로 버러진만큼 당국의통제정책의 그늘에숨어서못된짓을하여왓다는 비난을 면할수업시되엿다 따라서총독부농림당국에서도 사건이간접적으로는전조선의농민에게밋치는만큼극히중대시하야 가마니와색기의통제방법으로던지 다시불미한사건이업도록개조하려고연구중이다즉가남(南)에잇는 조선짚소비료회사(朝鮮會社)의 성립을보면서·농촌의부업을겸하여 조질회사에 납품할것을목표로 그생산과 판매의통제를하게되엿든것인데 현재각도에는 함북과평남을 제한십일개도에는 도지사가 사장을임명케한지정상인의 회사가잇서 여회사에서만든는것을전부사게하는것으로 현 곡용(穀用)의가마니 색기까지합하면 그생산액은 실로일천칠팔백만원의 거액에달한다 그것을 각도지정회사에서 비료용가마니한장에 십사오전 색기한관에 십사오전에사서 조질회사에는 십팔전에팔게되는데 회사의 중간수수료는 가마니한장에 오리(五厘)를먹게하고 협회에서는 일리오모를 먹게하는것인데 실로일천수백만원의 거액을취급하는만큼 회계내용도 복잡하여 협회내에서도 그한쯤협잡을하게쯤된 모양인데 그간에잇서서 총독부에서는 가마니색기의단가와 수수료의결정 또각도의 생산배정에 감독지시를하여왓고 각도에서는 각도의지정회사에대하여 어는정도의 감독을하여왓스나 직접협회는 감독할기관이아니엇든것이어 이번의협잡도 가능케된모양이다

漂流中의鰮漁船 拿捕事件이頻發
咸北道에선總督府에釋放交涉
國境漁業界에不安

【淸津】 월외(日限)순사의시체인도가 종료되야 얼마큼 평온상태를보이든 소련방 조선충독부국경에 도다시어선의 라포사건이 번번히 일어나서 융융한공기가 가득차엇다 지난륙일하순 이래로 함북서수라(西水羅)부근의정어리배가 근해에 고기잡이를나갓다가『게·페·우』감시선에 체포되야 어획물까지 몰수 당한사실이속출하야 어선의불안이 심하든바 수일전에는기선한척과 범선세척의 (승무원스물 한명이 란도(卵島) 남방에서 농무로길을일코 표류하든 도중에 무장한『게·페·우』에게 전부끌려갓는데 아직까지 소식이 묘연하여서 안부가 자못염려된다고 함북경찰부에서는 총독부에대하야 끌려간어선과 및승무원들의 즉시석방교섭을 소련방에하도록 의뢰하엿다 이후의사태는 어떠케 전개될지 자못주목을끈다

悲戀의自殺劇
창긔와변사생명어다위독
付岩町山中에서飮毒

이십륙일 오후다섯시경 부내부암정(付岩町)과 백석정(百石町)사이의 산속에서 청춘남녀가 음독신음중인것을 행인이발견하고 소관서대문서에 통지하여동서원이 현장에 달려갓을때에는

昨日·炎天下慘事

三輪貨物車가 七歲兒轢殺
전신에타박상을입어서 西界町서五分後絕命

이십륙일오후다섯시쯤 부내서계정(西界町)일백구십사번지 당방(當房)의집압에서 부내대흥정(大興町)사백사십삼번지 김점룡(金點龍)의장남 김명호(金明鎬)(七)군이 지나가는데 그압길로부내청엽정(靑葉町)삼정목일백십이번지 배달업운전수 조만동(趙萬同)(二?)이가 삼륜 오트바이를 타고오다가 그와충돌되여 김명호는 전신에타박상을 밧고 그자리에 혼도되엿다 곳부근청엽병원(靑葉病院)에 업어다가 응급치료를 하여보앗스나 머리와 가슴에 다량의 내출혈(內出血)이 잇서서 병원에업어오지 단오분에 비참하게도 사망하여 버렷다

颱風魔의足跡 浸水數千戶
二十五日福岡縣一帶에 田畓의被害도不少

【福岡電話同盟】 이십오일저녁부터 밤중까지에 복강현(福岡縣)을엄습한 태풍의피해는 사도축상(絲島郡上)원하(遠賀)가수(嘉穗)의각군과 대무전시(大牟田市)가 가장심하엿는데 모다폭풍우에의한피해가 만헛다 또이십륙일오전열시에 현보안과에 도달한보고에의하면 그피해상황이 다음과갓다

▲死亡 一(感電死)▲負傷 七 ▲家屋倒壞 二四▲同半壞 五三▲板屛倒壞 一一九▲床上浸水 一二七九▲床下浸水 一、五三一▲交通杜絕(道路決潰)十個所▲田畑浸水 一九一八町步▲堤防決潰 二十九個所▲橋梁流失九個所

豊川紬橋里에 腸窒扶斯猖獗

【豊川支局電話】 황해도송화군풍천세교리(松禾郡豊川細橋里)에서는약이십이일전에 이상한 환자구명이 발생하야 의생이치료중이든바 필경은위독에 빠지게되여공의의 진단을바든결과 장질부사로판명되어 한명은 어머이십오일사망하엿고 삼명은 여전히위독중인데 부근일대는 소관경찰이 교통을차단하고 예방에전력을다하는중이다

颱風의北上으로 南洋의熱氣掩襲
昨今의苦熱은實로記錄的인것
今日부터水銀柱도多少間降下

【仁川】 이십오일은 금년여름들어서 수은주(水銀柱)의 최고기록을지어 섭씨(攝氏)삼십사도구분에 달하야 평년보다 약칠도고라하며 이를 화씨(華氏)로환산하면 구십사도팔분으로평년보다십오도팔분이나 노픈편이라고한다 어제 이더위에 대한것을인천관측소에 무른바에 이는남양(南洋)해상에잇든 태풍(태風)이 산구(山口)현에까지 북진한관계로 열대(熱帶)지방의 열기가몰려왓든 관계라하며 현재태풍은 북북동(北北東)또는 북동(北東)으로 이십『키로』의 속력으로서 진행하고잇서 태풍만지나가면 더위도오늘부터 한고비를넘을것이라는바 이십륙일오전륙시현재 각지온도를 조사하건대다음과갓다한다

▲中江鎭華氏 六八度▲新義州七八度七分 ▲平壤七五度二分▲仁川七五度二分▲京城七七度▲全州七五度二分▲木浦七五度二分▲濟州 七七度▲城津 七〇度六分▲雄基 七〇度六分▲元山 七五度二分▲江陵 七七度▲大邱 七三度四分▲釜山七三度四分

國防獻金遝至
閔氏家서萬圓

▲부내 관훈정(寬勳町)사는재산가 민대식(閔大植) 민규식(閔奎植) 민병도(閔丙燾)등 삼씨는이십륙일에 좌백(佐伯)경성부윤을 차저가서 돈일만원을 내여노코 오천원은 국방비(國防費)로 오천원은 황군위문자금으로 바처달라하엿다

▲부내세일합명회사(世一合名會社)대표사원 라세형(羅世炯)씨도 이십륙일에 경성부를 차저가서 황군위문 자금으로 돈천원을바첫다

▲부내관철정(貫鐵町)사는 모 여자는 익명으로 이십륙일에 군인가족의구호비에 써달라고금일봉을경성부에 보내엿다

▲부내장교정(長橋町)사십오번지 일흘리종서(李鍾瑞)씨는 이십일 본정서를차저와서 국방헌금 이천원을내어엇다

中央情報委員 會初回幹事會

조선중앙정보위원회(朝鮮中央情報委員會)에서는 이십륙일오후 한시부터 총독부제이회의실에서 간사회를개최하고 북지정세와 비상시국에관한 정보수집기타련락에대한것을 협의하엿다

▲사랑을 속살거리며 서로백벼로를 흠쳐엇스나 원수의돈의친은 그들의 그리보든 리상의천원을 여지엇시 막어버리고 마래 못데로안되는 세상을 비관한끄테 지난이십오일오후한시정 젊음을 도망한애화의 장외문밖 송월주에서 하로밤을헤매어다가 양재물을 서로마시엇든것이다

驛待合室의窃盜
前科六犯의犯人逮捕

부내입정정(笠井町)일백사십삼번지거주 전과륙범 리희영(李熙永)(二?)이는 지난이십일일 오전열한시쯤에 경성역삼등대합실에서 기차시간을기다리든 사람의 가장한변을 훔처가지고 다라나다가 본정서원에게 체포되엿다그밧게 여행가방 봇다리등을 훔친것이 일곱건이나잇다

玄石里에棄兒

이십륙일오전세시삼십분쯤 부내현석정(玄石町)일백사십구번지 리만재(李晩宰)의 대문아페 누구인지 『정월이십일생』이라고기록한조희를 어린아희옷호주머니에넌채 버린것을주인이 발견하고 곳소관룡산서에 신고하엿다하며 어린아희는 그집에서보호중이라한다

理髮料金을引上
來月부터各等에五錢式

종로리발조합(鍾路理髮組合)에서는 오는팔월일일부터 리발료금을인상하게되다 각등에오전식을 올리며 종래에는 녀자단발료금이 일정치안헛섯는데 금번부터 소녀는 삼십전 어른은사십전이되다 또한일원오십전식받든 출사(出仕)도 이원으로 결정되엿다한다

少女小婦의 無軌道出家
하로에세건

살인적폭서는 소녀소부의 마음을 산으로바다로 유혹함인지 이십륙일 룡산서에드러온 수색원이세건 ▲부내옥인정(玉仁町) 오번지 로동자 김재수(金在秀)의처 박간난(朴干蘭)(二七)은 집에다섯살된장남과 세살되는 장녀를두고 지난사일에 신병으로 뚝섬에잇는 모한방의생에 진찰하려간다 고 집을나가서 어데로인지가버렷다 차저달라는것이고 ▲안성군대덕면삼한리(安城郡大德面三閑里)에사는 류해경(柳海瓊)의아우 류이형(柳仁馨)(一七)은 지난칠일 오전여섯시에 가든마을에사는 류승렬(柳承烈)(一五)과가티 안성공립보통학교에 간다고 집을나갓다는데 바로경성부삼판통(三坂通)에사는 류승렬의 친족집에까지왓다가 또어데로인지 가버렷다고 차저달라는것이고 ▲부내공덕정(孔德町)일백칠십사번지 김용주(金容周)의장녀김회중(金喜中)(六)는 지난십일오후열시쯤 무단출가하야 드러오지 안는다고 차저달라는것이다

驛手가轢傷

이십오일 오전열한시반에 담양역(潭陽驛)에서 오전열한시사십분에떠날 제일천삼백팔렬차를 편성하든중에 그역역수(驛手)김점수(金點壽)군이 객차에뛰여올르려다가 승강단(昇降段)에서떠러저 기차바퀴에깔려서 왼편다리가끈처젓다 광주도립의원(光州道立醫院)에 수용하야 치료중인데 생명은 구조될듯하다한다

딴스敎師被逮

이십륙일 본정서고등계에서는 이전에『카페』와『빠-』등을 무상출입하며 여급들에게『땐쓰』를가르치고잇든 관철정(貫鐵町)거주길태식(吉泰植)(二?)이와 그와가치 살고잇든양장미인을 소환하여다가 취조중인데 금단(禁斷)의『딴쓰·그룹』을 만든혐의라고한다

實母、艾妻斫殺犯 咸興法院서死刑言渡

【咸興】 조고마한일로 말미아마서 안해와싸호다가 흥분한끄테 도끼로 안해를작살(斫殺)하고다시 말리러나왓든 생모까지 찔러죽인 희세의참극을비저내인함남신흥군영고면 흥경리(新興郡永興面興慶里) 리석홍(李錫興)(二?)에대한 직계존속살인죄명의 공판은 이십삼일 오후한시부터함흥법원에서 국지판사(菊池)의주심 이등(伊藤)검사의 관여로열려 심리를마친후에 검사로부터 사형을 구형하얏는데 판결은오는 삼십일일이라고한다

鐵飢饉去益深刻
鐵材條件都計令緩和
鐵筋의代用材를方今研究中
非常時局의物資對策

지난봄이래 철재(鐵材)기근문제로 총독부에서는 토목사업에 철재절약을 단행하는등 여러가지비상수단을 사용하야 오든중최근북지사변을싸고도는 험악한 비상시국은 일층철재부족을 부르짓게되여 일반공사의 철재사용에 적신호(赤信號)를 나리게되엿다 그리하야 총독부경무국에서는 각주요도시에 지구(地區)지역(地域)을 설정하야비상시국에 대처하고자 그준비를급히하야오든중 돌연히 이번북지정세가 험악하야짐에따라 현재철재의 대부족을 보게될뿐아니라 시국진전여하에 따라서는 장차얼마든지 철재를 쓰게될터이므로 일반공사의 철재사용을 경제하게되는 일방 종래철재사용을 조건으로한 시가지계획령중 건축물에 관한법규를 일부개정하야철재대용물을 사용하도록 할터인데 철재대용물에대하야는 경무국 조정기사(鳥井技師)의 수중에서 연구를급히하고 있는데 대개벽돌(煉瓦)대로『세멘트』『콩크리트』를하되 철근『콩크리트』나 그러치안흐면그 철근『콩크리트』보다 철신크게하야 철근대용으로 할모양이다 또일부에서는 죽근(竹根)『콩크리트』를 구주(九州)에서일반건축에 사용하고잇스니 조선에서도 시험하야보자는 의견도잇다 하여간무엇으로 하든지철근과가티 완전무결할수는업스나 방금독일 미국기타선진제국의 건축재료를 참고하야 연구결정한후 이것을 일반에게 공포할터인데 시국이 시국인만치 그연구를 비상히 급히하고잇다

無敵拳豪堀口와決戰에 玄君判定으로惜敗
昨夜東京人氣爆發的

【東京電話】 全日本觀衆拳鬪界의最高峰으로 白熱的人氣를集中하고잇는 우리의至寶 페더-級選手權保持者 玄海男君과 拳鬪의王者『피스톤』堀口選手와의 十二回戰은 二十六日午後六時半부터 東京水道橋後樂園『스타디움』特設링에서 數萬觀衆의興奮된雰圍氣에싸여 擧行된바 此一戰을위하야 渡米를延期한 玄君으로서는 死力을다하야서라도 이겨야할『캐인』인지라 劈頭부터 熱火의 接戰을展開하야 滿場을 狂케하든니第一、二、三라운드에는 堀口君저욱이 優勢한듯하든니 漸次戰勢는逆轉하야 第六라운드부터 玄君斷然優勢하야 堀口君은 左眼에裂傷을입어 全身에피투성이가되어 꼿꼿내 苦戰하엿스나 判定은 堀口君의손을 놉피드럿다 이러하야 一般觀衆으로하여금 疑惑스러운감을 늣기게하엿스며 玄君은 豫想보다놀라운健鬪에激賞을바덧다 (開戰 午後十一時三十分)(寫眞은 玄君)

中等水上續報

【二百米自由型】 1安達(龍中)二分三五秒六 2木村(龍中)二分四八秒六 3洪福仁(培材)二分五〇秒四 4奧山(京商)二分五二秒 5山本(善隣) 6增村(善隣)

【百米背泳】 1增木(龍中)一分二六秒二 2三浦(龍中)一分二八秒六 3富田(善隣)一分三〇秒四 4尹舜熙(養正)一分五〇秒八 5渡邊(善隣) 6金周爽(中公)

【八百米自由型】 1石川(龍中)一二分五秒六 2岡(龍中)一二分二七秒六 3金在德(養正)一三分五〇秒四 4禹仁德(徽文) 5劉昌欽(養正)

【百米平泳】 1吉川(龍中)一分二六秒六 2李恩生(徽文)一分二八秒四 3山田(龍中)一分二九秒四 4朴鍾喆(培材)一分二九秒四 5村上(善隣) 6朴亨千(徽文) 7歌代(善隣)

【八百米繼泳】 1龍中組(田村、岡、石川、安達)一一分六秒六 2善隣組(會村、塚本、富田、山本)一三分〇秒四 3京商(今中、山根、佐藤、奧山)一三分一〇秒二 4養正組(金圭德、金淳基、劉昌欽、金在德) 5一高普(朴斗鎬、金昌厚、孫淳、姜文秀)

味の素(登錄商標)

시대의소리

세때의음식은 맛잇고 값싸고 손쉬웁게!

이문제의해결은 아지노모도를 사용함에잇습니다!

李王家御用達 味の素本舖 鈴木商店

本社販賣所 電本(2)一五九七番

○定評잇는!詳解漢和大辭典!

緊急處分大投賣斷行

定價三圓八十錢 特別景品付로單只一圓二十錢

千頁의大冊

天下一品の漢和大辭典也

注文은至急으로要

一圓四十五錢을送金하시오

大景品 いろは引新辭典

發賣元 現代出版社 振替大阪五六〇一四

機能衰退와 虛弱體質에 コン魚의粹

肩のこり ママー膏藥의

本名마마-부라스다-

見本無代進呈

肩凝, 胸, 手足의압흠, 打撲傷, 關節, 神經痛等에모도다好評

氣分이 조흘만큼 잘붓고 여간드어 깨끗하고 섯는드어 압호고 걸리는것을 모르게서러 消散시킴니다

定價 .10 .20 .30 .50 1.00

東京市神田區鍛冶町 大木合名會社

産業

硫安騷動의眞相
"農民擁護必要"
肥料資本家에게는武器가잇서서 農林省은連戰連敗!

× 말성만튼 硫安問題는 旣報와가티 二十二日重要肥料業委員會에서濟着되엇는데 硫安의 公定價格決定에잇서서 왜關係當局과當業者가 그러케騷動하얏는가? 硫安은販賣肥料中의大宗으로서 그價格은 一般肥料市場을『리-드』하고 全國五百六十萬農家와 肥料資本家에게잇서生命線인 問題인때문이다 狹少한耕地에서 集約的多收穫을特色으로하는 農村에잇서販賣肥料消費年額은 三億圓에達하는巨額이오 그八割이 窒素質肥料이며 그窒素肥料中六割이 硫安으로서 硫安은魚肥大豆粕에代하야 全販賣肥料의情勢를 左右하는地位를 點키에至한것이다。

× 日本內地農家에잇서 一戶當現金支出額 二百三十八圓中三割五分이 肥料代金인바 硫安의 公定價格이 十貫入一叺三圓四十錢에서 最高三圓五十八錢까지 五%가引上되엇스니農家一戶當 四圓十錢의 肥料代金支出增이되다 그리고 一方肥料資本家에잇서는 價格一錢의差가 全部로는 十萬圓의巨額이되니 다투지안흘수업는일인모양이다。

× 肥料資本家에게 形便조흔것은 硫安에는 國際的强力한『트라스트』가잇는것과 硫安工場은一朝有事之際 重要火藥製造工場으로 變化할수잇는點이다 時代는 準戰時에서 戰時로變코저하고잇고 供給은不足하니肥料資本家로서는 武器를가지고잇서 조케말하면明敏 납부게말하면 惡辣한定評이잇는만큼農林省關係官들이 떠들드래도어림도업는노릇이다

農民側으로부터 歡呼되든重要肥料業統制法이 그리威力을보이지못하고 今春의 公定價格三圓四十錢은 業者와 政府의 이른바『暗取引』으로 決定되어 二十二日의 重要肥料業委員會도 全혀 形式的으로終了되엿다 웨 關係者가 委員會를 形式的인것으로 만들엇는고하면 委員會에서 硫安生産費의 詳細한資料를 要求하든지하야 問題가 까다롭게되면 困難하기때문이다 그럼으로 이번에도 形式的인委員會까지避하고 所謂『暗取引』만으로 處理해버리고저하는 空氣가 잇기까지하엿다。

× 硫安이 될수잇는데까지 低廉豐富하게 農民에게 配給되는데 對해서는 아마 如何한사람도 異議가업슬것이다 이러기위해서는不足되기쉬운 供給을 豐富하게하는것이 第一이다 第二로公定價格을 可及的빨리 또는長期에 亘하야決定해두어야 할것이다。第一의點에 關해서는 政府의 서투른價格 統制가 도로혀 肥料資本家에게 逆用되어 供給은不足하기쉽고 市價는 吊上되어 三圓八十錢程度란 可驚할 矛盾까지 나고잇다。

× 外安輸入도 强力한國際『칼텔』이 잇고보면 廉價도 바라기 어렵다第二의 價格을빨리決定해두는것은 業者側의 遲延作戰에 걸려서結局 今回에도七月下旬의 切迫된 時期까지 밀처갓다『五月頃부터 催促하고잇섯는데』하면 農林當局은지금와서 撤歎하고잇다 今年八月부터 明年七月까지의 全肥料年度에亘하야 限月의 價格을 決定해두고저하는 農林省側主張도『今後더욱더욱 肥料가 騰貴되는데 그러케 長期에한 決定을 할수잇겟는가』하는 相對方의 强硬態度에壓倒되어마츰내되지안코말엇다。

× 그리고 明年一月의 需要期부터의 公正價格은 當然引上될것으로 豫想하고잇다 最後로 有馬農相이 가지고 잇는硫安의 自己生産이라는 理想도 資本調達의點으로 實現은 疑問이니 農民에게 딱한일이다。

羊毛筆頭食肉皮革의
海外輸入二億圓
畜産躍進的振興緊急
湯村農林局長演示

各道畜産主任技術官協議會는夕刊旣報와가티 二十六日부터開催된바 湯村農林局長의 演示는如左하다

今回各位를 招集하야 畜産에關한 重要問題를 協議함에當하야 所懷의 一端을述하고 特히考慮를促한다

由來本邦의畜産은 等閑視되엇고 從하야 畜産의 現勢는 他種産業에比하야 遜色이잇슴을 免치못하얏는데 輓近農村의事情은畜産에依한 農業經營改善이 急務이오 國民文化의 向上은 各種畜産物의 消費를 著增케하며 또 內外의 情勢는 被服原料와食糧其他各種畜産資源의 國內確保를痛感케하기에 至하얏슴으로 國民生活上又는 國防上畜産의重要性은 到底히 昔日의 比가아님을 一般이 認키에至하얏다 從하야 現在本邦의 畜産物需要는年年增加의 一途임에不拘코國內의 供給은이에 伴치안는結果羊毛를 비롯하야 食肉皮革其他重要物資로서 海外輸入에依하는것이 대단히만허 年額二億餘萬圓의 國幣를 海外에流出하는實情이것은 眞實로 遺憾이다 畜産의躍進的振興을 期함이刻下의緊急事라고 信한다

多幸히 朝鮮의現狀은 飼料의資源 農家의餘力 其他畜産生産要素에 富하고 家畜增殖의餘裕는綽綽함뿐아니라 一面粗放하고單純한 營農의 現狀을 考慮하면 有畜化를 圖함은 資源의開發、農村更生의 어디로 보던지刻下의 急務로서 먼저 各農家의 充足增殖가 先決問題라할것이다

朝鮮의 畜産中畜牛는農家勞力의 充足、自給肥料의增産과 畜牛의 育成等의 見地로 農業의 改良發達、農家經濟의向上進步로畜牛의普遍化를圖하고 다른데求할수업다하야도 過言이아니라고 信한다

그뿐만아니라 鮮內뿐만 아니라 內地及 滿洲方面의 農牛로서의需要도 相當히 熾烈한바가 잇스므로 總督府에서는 從來 實施하야온 諸施設을 再檢討하야改良增殖計畫을 樹立하야 增殖의 時代에 卽한 確乎한 增殖方策을 樹立함과 同時에鮮牛의 特質維持에 努力하는同時에 다시 格別히 施設을 企圖하고 잇는터이다 地方에잇서서도 總督府의 計畫에 順應하야各各 施設硏究하야 實績上 萬全을 期키바란다 그리고 해를따라 消費增加를 보고잇는 牛乳其他乳製品의 生産에 對하야서도調査硏究하야 速히 그基礎를만드는同時에 將來의 進展에 備할覺悟를 促하기마지 안는다。

綿羊의 獎勵에對하야서는 昭和九年 他에率先하야 着手하야 爾來 各位의 努力에依하야其 順調로운 進展을보고 特히畜農의 飼養成續이 佳良한점은同慶에 不堪하는바로 今年度에잇서서는 現下 內外의 情勢에鑑하야 計畫의 擴充을 보게되고今後 더욱 强化할必要도 豫想되나 比較的 新規의施設에 屬하므로 實行上 豫期치안흔 障碍에 遭遇할것으로今後 一層硏究에 努力하는 同時에 農家副業飼育의 方針에 依하야 農業經營自體의 結合을 企圖 緊密히하야 萬難을 克服하고 所期의 成績을 收하도록 努力키바란다

馬産에 對하야서는 國防과産業上의 必要에 依하야 計畫을樹立하고 今年度부터 北朝鮮地方에 實施하기로되엇는데 相當히困難한 事業이 豫想되므로그 獎勵에 當하야서는 먼저馬産의 基礎確立에 格別한努力을 하는同時에 一般에 馬匹利用의習慣을 涵養하고 一面 馬産과密接한 關係를有하는 競馬의向上發展에 充分 考慮하기바란다 豚鷄 其他 小家畜의 飼養에對하야는 거의 資本을要하지안코 어떠한 細農이라도 잘地方의 實情을 踏하야 適當한 施設을 하도록 努力함이必要하다 그리고 各種家畜의 增殖에 伴하야 此等生産物의 加工處理에 對하야는 地方的으로 各其硏究되고잇스리라고 생각한다 時代의推移는 更히此方面의 發達을더욱 要求하고잇다 現下 內外의 情勢에비추어 畜産業의 重要性은 增大되고 이獎勵施設의 全面的强化擴充은焦眉의 急務라고 생각됨으로各位는 叙上의 意義를理解하야 이會合에잇서서 隔意업시 檢討를하는同時에 그實施에잇서서는 適地適産의 原則에依하야 民衆의助成과 獎勵施設의 按配를 考慮하야 農村의更生、民力의 充實에資하는 同時에 國家資源의滋養에貢獻하기를 바라는바이다

大邱苹果出荷
一萬箱突破
京阪各地에서大好評

【大邱】 大邱名産苹果『祝』은方今 慶北果物組合의 出荷統制에依하야 日本內地各市場으로 移出되어 매우 好評을 맛고잇는바 時勢는 今年 靑森産 苹果不作으로 因하야 依然 高價를示하야 前年의 今期보다 約二割의 高價를 示하야 大氣勢를올리고잇다 時勢는 大阪方面이四圓五六十錢 京都四圓六十錢으로부터五圓 關門三圓六十錢인데二十四日까지의 出荷數量은 約一萬一千二百八十箱에 達하얏다

木浦動産擔保倉庫

【木浦】從來 木浦金融組合에서는 米倉證券만을 擔保로 取扱하고 動産擔保收用倉庫가 업시이를 取扱치안하얏기때문에 中小商工業者들에게는 여간 不便이아니엇든바 今般 純中小商工業者들을 爲하야 三千四百圓을드려 動産擔保收用倉庫를 新築하기로되어 느저도 九月中에는落成하리라고한다

亞麻와煙草의
二毛作計畫試驗
高地帶營農集約化로期待多大
咸南道試裁成績注目

【咸興】 咸南農務課에서는 高地帶의 營農集約化의 하나로 亞麻、煙草의 二毛作을 奬勵할計畫을세우고잇다 北靑郡의 亞麻는 年年稀有의 豐作으로好收穫을 中에잇는데 이亞麻跡地를 그냥묵히지안코 다시 煙草를심어二毛作의 利用을 하려고 今年試作할터인데 이것이 完全히發育하면 農村收益은 倍加할것이라고 期待가크다

伊川農村中堅講習

【伊川】江原道伊川郡에서는 農村指導의 合理化와 産業啓發向上을 目的하고 郡內十一面에서各面마다 四名式의 中心人物을選拔하야 農村中心人物講習會를左記와가티 開催한다는바 今番은 特히 受講生의 便宜를 圖하야 伊川邑內와 萬山溫泉의 二個所의 場所로 區分하야 講習會를 開催한다는데 郡內農村啓發上 만흔 期待를 가지고잇다한다

伊川邑內 八月一日—三日間
萬山溫泉 八月五日—三日間

講習種目	講師氏名
國體觀念明徵	河合 好夫
中心人物信念强調	朴 在 洙
更生指導自營自主運動更生三目標旣往成續批判及檢討	宋 鍾 鐵
營農收益에對한具體的指導方針	全 德 敏
普通農事指導	張 錫 天
肥料製造及指導	朴 瑋 緖
畜産指導	加治木種友
養蠶에對한指導	李 相 勳
林業指導方針	金 在 萬

松虫被害林에
補助植林을勵行
南海郡萬町步나全滅

【南海】南海郡의 全林野에는松虫이 大繁殖하야 約萬町步는거어 全滅된 狀態에잇다함은 이미 報導되엇거니와 郡山林係에서는 松虫을 驅除하는一方 減損된 林野에 復興植木을 勵行

◆産◆業◆短◆信◆

▲牙山 牙山郡農會에서는今年度秋蠶掃立 枚數二千百五十三枚를 各面에 一齊히 配付한다는데 昨年에 比하면 五百餘枚의 增加를 보게되엇는데 各面別은 如左하다

松岳面二百十枚、桃芳面二百八十一枚、溫陽面百六十四枚、湯井面二百五十六枚、鹽峙面九十二枚、陰峰面百八十六枚、屯浦面五十六枚、靈仁面九十七枚 仁州面百六枚 仙掌面七十三枚 道高面二百四十枚 新昌面百三十三枚 共同飼育二百八十枚 計二千百五十三枚

▲新義州 新義州港의六月中貿易은 外國貿易輸出一、八二二、八三五圓 輸入二、七六六、七三四圓으로 前年同月에 比하면 輸入一四八、三四七圓減 輸出一六一、七七〇圓增이다 그리고 移出五二四、二六二圓 移入九九二、一九八圓으로 移出에잇서서는一六、一七七圓減이나 移入에잇서서는 一九八、九二八圓의 增을 보이고잇다

▲大邱 大邱實業家 中心으로 總資本金三十萬圓으로서 朝鮮藥業株式會社를 創立하얏는데 同會社의 初期重役은 如左히 選任되엇다

▲代表取締役 徐炳和 ▲取締役 安炳圭 鄭雲用 具芝書 朴成根 具哲書 黃珍洪 池澈元 ▲監査役 柳基龍 金曾鎬 孫晋汶

日用商品市況

▲綿布弱含 米棉六十四錢低印棉一七錢低로材料續落에 三品各限一圓가량低落、市中現物界는定期低北支問題再惡化로 萎縮低價에도買氣殆無、市勢弱保合

▲牛皮不變 牛皮는 夏期閑散期에 드러가 出廻가 極少하고 實買가 殆無한狀態인데 時勢는 不變으로 二十六日 京城時勢를보면 大體 다음과갓다

大京皮	百斤	八五、〇〇
小 皮	同	八五、〇〇
中皮一等	同	七七、〇〇
同 二等	同	六七、〇〇

▲漢藥 二十六日 京城市況을보면 如左하다

▲草材不變 目下降雨期임으로新品의 出廻도적고 全朝鮮的으로 需要도 減少되고잇는데 市勢는 不變이다

▲唐材堅調 爲替強化와 北支事變關係로 堅調를 示하고잇다

▲人蔘不變 人蔘은長期閑散期에드러가 賣買가적은바 時勢는不變이다

▲鹿茸强調 朝鮮에서 需要되는鹿茸은 大部分 蘇聯西伯利亞로부터 輸入되는바 産地高와關稅高關係로 强調를示하고잇다

開城人蔘(一斤)	一等		二等
三〇片	一二、一〇	三〇片	[illegible]
三五片	一一、〇〇	三五片	[illegible]
錦山人蔘(一匣)	一		等
五〇片	三、五〇	五〇片	三、一〇

(以下單位斤)

品名	價格	品名	價格
天麻	一、五〇	蒼朮	[illegible]
白朮	[illegible]	巴戟天	[illegible]
遠志	[illegible]	玄參	[illegible]
丹蔘	[illegible]	紫草	[illegible]
白芨	[illegible]	黃連	[illegible]
胡黃連	[illegible]	黃芩	[illegible]
桑白皮	[illegible]	柴胡	[illegible]
前胡	[illegible]	防風	[illegible]
羌活	[illegible]	獨活	[illegible]
升麻	[illegible]	延胡	[illegible]
貝母	[illegible]	龍膽	[illegible]
細辛	[illegible]	川芎(土)	[illegible]
白芷(唐)	[illegible]	白芍藥	[illegible]
良薑	[illegible]	白豆蔻	[illegible]
砂仁	[illegible]	益智仁	[illegible]
肉豆久	[illegible]	破古紙	[illegible]
香附	[illegible]	莪朮	[illegible]
香薷	[illegible]	藿香	[illegible]
紫蘇葉	[illegible]	蘇子	[illegible]
荊芥	[illegible]	益母草	[illegible]
燈心	[illegible]	生地黃	[illegible]
牛膝	[illegible]	麻黃	[illegible]
連翹	[illegible]	車前子	[illegible]
大黃	[illegible]	白附子	[illegible]
南星	[illegible]	半夏	[illegible]
白片豆	[illegible]	五味子	[illegible]
使君子	[illegible]	瓜蔞仁	[illegible]
天花紛	[illegible]	沙參	[illegible]
天門冬	[illegible]	白荷首烏	[illegible]
桔梗	[illegible]	黃芪	[illegible]
知母	[illegible]	黃精	[illegible]
桂皮	[illegible]	肉桂	[illegible]
丁香	[illegible]	沈香	[illegible]
烏藥	[illegible]	吳茱	[illegible]
黃栢	[illegible]	沒藥	[illegible]
杜冲	[illegible]	厚朴	[illegible]
枳實	[illegible]	金銀花	[illegible]
梔子	[illegible]	山茱萸 新	[illegible]
五加皮	[illegible]	枸杞子	[illegible]
牧丹(大)	[illegible]	猪苓	[illegible]
竹茹	[illegible]	白芥子	[illegible]
乾薑(土)	[illegible]	覆盆子	[illegible]
龍眼肉	[illegible]	蓮肉	[illegible]
神曲	[illegible]	麥芽	[illegible]
鹿角膠	[illegible]	龜板	[illegible]
澤瀉唐	[illegible]	土澤	[illegible]
甘草 東星	[illegible]	白礬	[illegible]
熟地黃 封品	[illegible]	特品	[illegible]
枳殼 一號	[illegible]	二號	[illegible]

【天一藥房調査】

東洋一을자랑하는 大連港의尨大施設

韓 普 容

六月十五日

大連은 滿洲第一의 良港일뿐아니라 東洋第一의 稱이잇다。大港口로서의 天然的要港이 만흔데다가 港灣設備까지 完備되어 幅百米突以上의 大棧橋에는 五千噸級의 大汽船四十隻이 一時에 橫着할수잇스며 十米突의 水深이라 二萬噸의 巨船大軍艦도 余裕업시 繫船横着 할수잇다。埠頭事務所左右約十萬坪의 大廣場에는 恒常 六十萬噸假量、價格으로 二千萬圓에 不下하는 貨物保管大倉庫가 約三十棟잇스니 이것만으로도 大大連의 港口的地位를 알수잇다。

大連은 明治三十二年 一千八百萬圓으로 帝政露西亞 經營下에 一大開港場이 되엿섯스나 日露戰役 以後日本서租借權을 讓受하야 現在九十九個年租借區인 自由港으로되여잇다。市街는凹型式 放射狀으로 되여잇고 現在人口는 約三十七萬、主要産業은 豆粕、豆油製造이다。

午前九時 大連市視察次로 出發한 우리一行은 爲先 有名한 滿鐵大連埠頭事務所 屋上에올리가 松田大尉로부터 以上說明을 드르면서 大連全景을 바라본다음 大豆粕、豆油製造工場에 가서 그製造工程을 視察하고 滿蒙資源館을거처 苦力收容所로 알려잇는 有名한 碧山莊을 訪問하게되엿다。

碧山莊은 大連港灣荷役의 重大性에鑑하야 苦力(華工)統制必要上 明治四十四年에 滿鐵에서建設한것으로現在는滿鐵傍系會社인 福昌華工株式會社의 經營으로 되여잇다 宿舍建物은 平家二六棟 二層屋 六十六棟이 잇는데 全收容力은 一萬八千名이나 實際收容數는 繁忙期(自十一月至四月)엔 一萬五六千名 閑散期(自五月至十一月)엔 萬一千名假量된다 한다 苦力의

絶大多數 가 山東人인데 그들은 돈을벌러가지고 도라가 取妻하려는것이 唯一의目的이나 每日平均 五六十錢賃金으로 그目的을 實現할수업고結局 그들中에는 一生을 이埠頭勞働者合宿所에서 보내고마는者가만타한다。

碧山莊觀察을마친 一行은 自動車를 빨리모러 大連勝地星浦公園으로 向하게 되엿는데 途中에서 中國人街로 有名한 露天市場에 暫間들리게되엿다。露天市場은 中國人獨身者、下級勞働者의『파라다이스』(歡樂境)로 盜賊질하여온物件을 賤價賣買하는 市場이라하야 『도적시장』(泥棒市場)이라고부른다。第一만흔것이 各種古物商이오其他料理店、遊女屋、吸煙(阿片)處、喫茶店、氷浴場等이 具備하야 低級歡樂境으로서의不足한點이업다。

星浦公園 은 市의西方九키로를隔한 渤海에臨한海岸으로 大山이라는 石山을 背後에진 綠林白汀數十里에 連한滿洲稀有의 景勝地다。昔日에는 黑石礁라稱하는 一小漁村으로 一點의綠色도 보이지안튼이땅을 滿鐵에서 六百七十餘萬圓을 들여 현재와 가튼 勝地를 만들엇다하니 金力에 따른 人力이란 實로 偉大한것이다!

午後二時半頃 觀光團一同은 星浦海岸에서 記念撮影을 하고 旅舍 中央旅館호텔에 도라와 點心을마친後 自由行動을 取하게되엿는데 團體行動으로 視察時間이 잇슴에不拘하고 自由行動時間을 만히 주게되엿것은 大連은 自由港이라 外國商品이 關稅가업스므로 團員으로하여금 購買하기때문이엿다。

六月十六日

午前八時五十分發車로 一行은 大連을作別하고 旅順으로 向하게되는데 山本旅順驛長은 驛員을 帶同하고 數驛前途中까지 우리視察團을 出迎하엿슬뿐아니라 驛員案內者로하여금 日露戰役當時의 沿線戰蹟地를 一一히 指摘하며 詳細히 說明시켜준데對하야는 團員一同이 모두感謝不己하엿다。旅順에到着한 一行은 旅順호텔에서 點心을마치고 戰蹟保存會 塚田氏의案內로

東鷄冠山 二〇三高地等日露戰役의 最大犧牲地點을 踏査하면서 人類는 이처럼慘酷한 悲劇을演出치안코는 살수업는가? 하고놋기게될때에 스스로 가엽슨생각이낫다。

旅順은 戰蹟地로有名할뿐이오 다른點은 아모보잘것업는곳이엿다。軍港으로서의 價値도 現在는 그러케 認定되지안코 地理的으로 商工業은 發達될 수업는곳이니만치 얼마前關東廳도 大連으로 移轉하게되어 漸次退步의길을 밟고잇는 都市이엿다。밤九時發列車로 우리 一團은 旅順을떠나 鞍山으로 向하엿다。=(續)=

(寫眞은 大連埠頭)

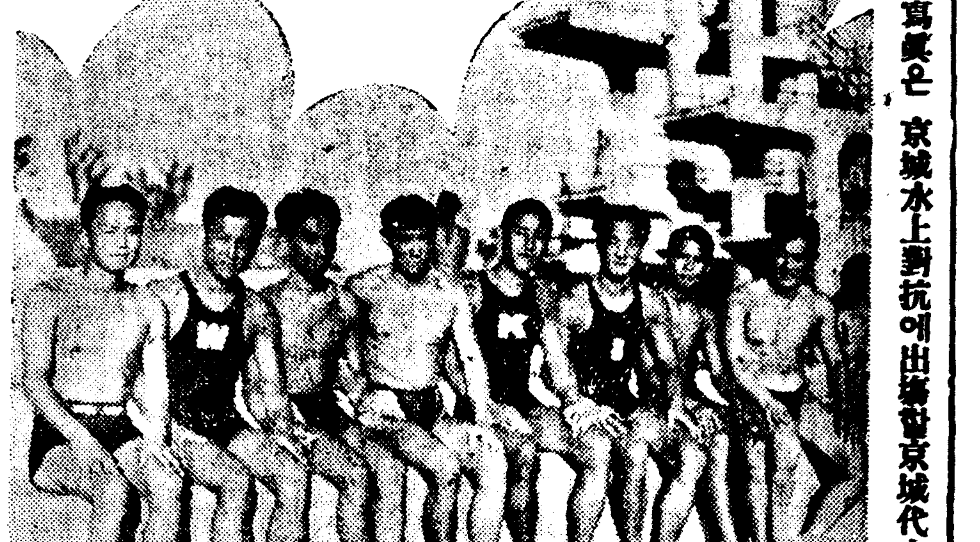

寫眞은 京城水上對抗에出場할京城代表軍

水上界의盛事! 京平對抗戰
兩都市의代表들意氣衝天
八月一日箕林里『풀』

001505

黎明期에잇는 半島水上競技界의第一線이 總登場할京城과平壤兩都市의水上對抗戰은 本社平壤支局後援아래 그第一回를 지난해八月에 平壤에서열어 豫期의收穫을거두엇거니와 第二回大會를 來八月一日午後一時부터 平壤箕林里府營풀에서 擧行하기로되엿다 第一回에는三十三對三十이란 아기자기한스코어로 京城軍이 勝利하엿스나 雪辱의意氣높흔 平壤軍은『打倒京城軍』의標語를굿게직키면서 猛練習을거듭한터이라 今年이야 雪憤한다는意氣를하고잇스며 한편京城軍에서는 隱忍自重하야 昨年의覇權을死守하려고 奮戰力鬪할것으로 이번京平戰의 興味와期待는 날로대로 놉파저엇는데 競技順序와 兩軍의陣容은다음과갓다

◇大會順序

競技開始 午後一時十分 1、八百米릴레ー 2、百米背泳 3、四百米自由型 4、百米自由型 5、二百米平泳 6、千五百米自由型 7、三百米메도레 8、優勝盃及楯授與式

◇平壤軍

▲監督 崔淵海 主將 申載福 鄭安景 朴濟國 池光浩 崔炳澤 李貞根 崔鐸錫 洪官玉 金永燁 林貝稷 池萬周

◇京城軍

▲部長 滋暎河 ▲監督 李元在 ▲코ー치兼마네저 徐銅奉 主將 李熙鎔 ▲選手 金載榮(普成出) 洪福仁(培材) 李熙鎔(普專) 金在億(養正) 金石永(普成商業) 盧貞鎬(齒專) 李恩生(徽文) 秋成求(徽文出) 吳振榮(二高出)

大東商業籠球遠征

大東商業學校籠球部 十二名은 平壤에서열리는 全日本中等籠球選手權大會 朝鮮豫選에 出戰코저 部長文永郁氏引率下에 二十七日 午後十一時 京城發列車로 平壤에 遠征할터이라한다

▲監督 金鋼洞 ▲主將 王玉伊 ▲選手 王玉伊 林楨華 金景泰 金鶴承 尹興吉 高尙烈 崔源萬 尹經燮 崔性燁 朴冠緖 朴樹熙 以上

崇德陸上部入京

中等陸上界의强陣! 寧邊崇德學校陸上競技部 一行은 八月一日부터열리는 全朝鮮中等陸上大會에出場코저 部長鄭漢晫氏引率下에 二十六日入京하야 人事次로本社를訪問하엿는데 中學町十七의六에投宿하며 京城運動場에서 猛練習을거듭할터이라는바 陣容은다음과갓다

主將 李常榮 選手 金陵根 吳昌濬 金德寶 宋壽鳳 林伍樑(以上一部) 白載貞 張玉珣 朴在植(以上二部)

(寫眞은 本社來訪한崇德군)

全滿都市對抗蹴球 間島軍出征

來八月四日부터八日까지 新京南嶺球場에서 開催될 第三回全滿洲都市對抗蹴球選手權大會兼東洋選手權大會豫選에出場코저 全間島省體育聯盟에서는 全間島選拔軍을 組織한後 一行十七名은 李惠逢、康恒濟兩氏引率下에 來二十八日午後十二時四十分 延吉驛發 特急車로 勇躍戰地新京으로 向하게되엿다는데 遠征軍의『멤버ー』는다음과갓다

▲部長=山崎 ▲監督=康恒濟 ▲코ー치=李惠逢 ▲選手=尹甲壽、崔東實、李哉鎬、金學奉、黃昌洙、鄭洙逸、嚴奉春、嚴奉萬、林日順、金福浩、金東圭、崔基男、朴奎煥、姜吉鉉

"〃〃〃〃〃" 柔道의珍客마저 朴容業君等對戰

米國『로스안젤』의 邦人第二世柔道軍十七名을 마지하야 二十八日午後四時三十分부터 光化門通警察官講習所道場에서 京城軍과 對抗戰을 行할터이라는바 第二世軍은 大將이三段、副將二段、그外에二段一名과 段外者十四名인데 京城軍은 講道館三段 朴容業(延專)君을 大將으로세우고 十七名의陣容을 編成하엿는데 段外者로는 順道會所屬의諸豪와 金東晉君等이 出場하기로 되엿다한다

喜悅의書面

腫氣와便秘도 베루쓰丸으로

島根縣仁多郡 宮本 好

略謹 貴社에 種種請求한베루쓰丸으로母親의梅毒、頭痛과腫氣便秘도업서저서 甚히깃거워하고잇습니다。저도한職人입니다마는 昨年부터 皮膚에 腫氣가여기저기나서 非常히困難을當하다가 곳貴社의베루쓰丸을服用해서 至今에는그러케苦痛하던腫氣가 어듸로업시물러가버렷스므로 어에그效力에感謝를 드리는바입니다。저의病은遺傳性이겟지요마는 어려케도빨리 治療할줄은 생각지못하엿습니다。

右는 誠實히 人數를 드리고 貴社의 隆盛을빔니다

注意하서야할 夏期의驅梅法

梅毒病에放心하면 當然히걸리는惡質病

麻痺狂・脊髓痨・護謨腫等 다무섭고危險한梅毒

次次더위도本格的으로되면、外界의氣温과 温度가調和를일케되므로 이것이 人體에도影響이미처 新陳代謝와 精力障害가이러나고、虛弱한분은 생각지못한 病勢의進行과 再發、感染等이나게됩니다 梅毒의治療는 四季를通하야 放心함은禁物입니다마는 特히夏期梅毒의治療에注意하십시요

梅毒으로苦生하는분
이저서는안될베루쓰丸 治療는빨리바로하시라

從來梅毒은 男子特有의病인것가티생각할時代도잇섯읍니다마는、今日에는 婦人의梅毒患者가非常히만코、더욱이 그것이相當히惡性이라는것입니다。어것은生理的으로 느끼지못할경우가 만키때문입니다마는 潛伏性梅毒이며 治療를잘못하면 腦梅毒으로 發狂하던지바보가되던지합니다。또 第二期의腫氣를 그대로두면 마츰내는皮膚에서內侵하야 骨肉、內臟까지도 석게되는 梅毒이되고맙니다 梅毒의治療도腫氣와脫毛、咽喉障害、橫痃、梅毒性痔疾、便秘、動脈强化、關節痛이며 三期의痳痺性과 脊髓痨、惡性護謨腫과달리 痕跡업시恢復식힐수잇습니다

베루쓰丸은、梅毒諸病에 效果잇는內服藥으로서、알려저잇습니다마는、特히惡性梅毒의경우에는、눈뜨이게 良好한效果를볼수잇서서 好評입니다、이것은 血液內의毒素를 徹底的으로 撲滅식혀 體外에 排泄하는 作用과新陳代謝의 整頓胃腸强化作用、組織細胞의 更新、抗毒力强化、元氣回復作用等 廣汎한實效가잇기때문입니다

昨日까지는 元氣잇든분도오늘은 惡性梅毒으로 苦生한다―――라는것이 梅毒病勢의 危險한特徵입니다 梅毒잇는분은 하로라도빨리 베루쓰丸을 實驗해보십시요。梅毒、胎毒、痳毒、橫痃、淋毒、寒毒、腦梅毒、遺傳梅毒、神經痛、動脈硬化、便秘脊髓痨等 모든梅毒性疾患의경우에 이歷史잇는베루쓰丸의內服을 勸합니다

梅毒과體毒 便秘와부름에

베루쓰丸

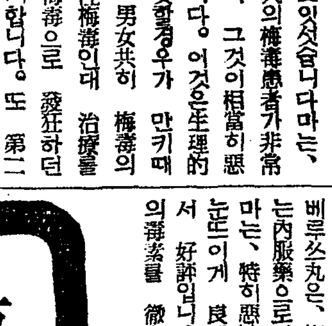

SUZUKI NIPPON-SEIYAKUSHA

梅毒、體毒、痳毒、橫痃、淋毒、冷毒、脊髓痨、腦梅毒、遺傳梅毒、류마티스、痔疾인皮膚病어드름、動脈硬化症、便秘性

價藥 二十日分三圓 百六十日分(德用)二十圓 三十五日分五圓 二百六十日分(家庭用)三十圓 七十五日分十圓 送料各十五錢

東京市日本橋區濱町三丁目 本舖 鈴木日本製藥社 社主 鈴木清一 振替東京一〇五番 電話浪花八〇番九〇番

代理店 京城 木村、新井 釜山 大黑、藤田

平北道內八個郡에 產業組合新設計畫

今年度內에 一郡一組完成

【新義州】중소농(中小農)의경제력을 충실히하기위한 산업조합(產組)의 확충에대하야 그간 평북도에서 연구중이든바 금번 다음 여덜군데에 새로 설치하기로 결정되엿다는데 본도내로는 일군일조가 완성되리라고한다

▲義州 ▲鐵山 ▲宣川 ▲定州 ▲博川 ▲寧邊 ▲熙川

大邱府의懸案 廳舍新築實現

來年豫算에計上

【大邱】시가지 계획령의 실시 행정구역의확장 일본내지 재벌 공장의 진출을목적으로 부세 진전에따라 대구부청사(大邱府廳舍)의 신축문제는 수년래현안 이든바 재정난의 관계로인하야 아즉 실현치못하고 연기되여오든중 고시부윤(古市府尹)은 착임이래 신축 문제에 대하야 국립공작중 저번에 상경하야 총독부와 타합하고 드러와서 이십사일 부윤실에서 각과장회의를 개최하고 본격적으로협의한결과 드디여 명년도에는 신축하기로 의견이 일치하게되여 군일예산 축성계를 작성하야 총독부에발송하야 래년도예산에 보조금의 계상을 요구하기로되엿다 그설계내용은 아즉 구체화 지아니하엿스나 총공사는 약이십륙만원중 총독부의 보조액은 약팔만원이라고한다

【위산】오예원을 군청에 송부하얏다 사회사업협회로서는 상황을 상세히조사한후에 다시용수어다한다

清津市街地計畫 第一期工事着工

二十五日에地鎭祭擧行

【清津】청진시가지계획(市街地計畫)공사의 제일기공사는 지난번안전조(安田組)에 락찰되엿는바 동조에서는 이십오일을 기하야 부내포항동(浦項洞)신연입(新舞町)에서 부내관민유지다수를 초청하고 성대한 지진제를 거행하리라한다 이로서 청진의 시가지계획공사는 다른선진도시에 압서서 실시되고마랏다

東京留學生蹴球團 載寧서歡迎試合

本社載寧支局後援

【載寧】본보동경시국후원하에동경유학생축구단(東京留學生蹴球團)이 금반하기휴가를 리용하야 조선각지에서 축구시합을하기로 된것은 이미보도된바어니와 금반재령체육회(載寧體育會)에서는 본보재령지국후원으로 동단을초빙키로되여 방금그환영준비에몰두하고잇스며 시합날자는 추후발표하리라한다

仁州面海岩里서 男女屍發見

…구제원을 강구하리라한다

【牙山】지난이십일에 충남아산군 인주면해암리(牙山郡仁州面海岩里)앞강에서는 동리사람들이 남녀시체두명을 건저냇다는데 남자는 의사한지몰과 삼사일 가량되여보이고 여자는 이십세 가량으로 의사되지가 오래되모양이므로 자살인지 의사인지알 수업다한다

洛東江서沐浴타가 十四歲少年이溺死

【倭館】지난이십오일오후한시경에 경북칠곡군왜관면 왜관동(漆谷郡倭館面倭館洞) 장기철(張基哲)의 아들 일상(一相)(一四)은 락동강에서 목욕하다가 불행히도 의사하엿다 소년은 … 씨의아들로서 그숙모의양자(養子)가되엿는바 그양모는 빈한한 … 당지보통학교에 다니든중이라 … 지 되여서 만부기대로 … 처고 엇저는것이 이러한참사를 보게되엿슴으로 그애통함은 일반의동정을 금치못하엿다고한다

全朝鮮米穀大會 今年엔木浦에서開催

三萬五千圓의豫算을計上

【木浦】매년조선곡물협회연합회(朝鮮穀物協會聯合會)주최로 전조선미곡대회(米穀大會)를 개최하여왓슴은 주지하는바어니와 금번에는 목포에서 개최하기로되엿는데 동회를 개최한지 최초의대회이니만치 명칭을 제일회미곡대회(第一回米穀大會)로하기로하고 목포곡물상조합장김성규(金成圭)씨를 총무로선하여 이로부터 본격적준비에분망중인바 동회의예산은 만삼천원을 세원든것을 륙천원으로 증가하야 삼만오천원으로 벌서부터 대회의성황을 예상케한다고한다

齊齊哈爾에 婦人親睦會組織

【齊齊哈爾】지난 십칠일 오후한시에 당지보통학교강당안에서 부녀의 지、덕、체(智、德、體)삼육(三育)의 향상장려를 목적한 재제합이 조선인부인친목회(齊齊哈爾朝鮮人婦人親睦會)창립총회(創立總會)를 개최하고 사십명회원이 모인 가운데 전태선(全泰善)녀사의 개회사를 비롯하여 강군숙(姜君淑)녀사의 창립경과 보고가 잇슨후 … 선거한 임원은 다음과 갓다한다(사진은 동회의 창립기념)

▲會長 … ▲副會長 … ▲幹事 … ▲評議 …

라듸오體操開始

【南原】남원군에서도 라듸오체조를 이십일일부터 남원공보교운동장에서 개최하게되엿는데 물론새벽오시부터 시방송에 따라서 강습을 하게되며 다수 참가를 바란다고한다

▲三十圓 申德俊▲二十圓 … ▲十圓 … ▲五圓 … ▲三圓 …

蔚山에染病猖獗

廿一日現在에卅名을突破

【蔚山】기보 경남울산군농촌면 서천리(蔚山郡農村面西川里)에는 장질부사(腸窒扶斯)가 창궐하기시작하야 십일일현재 십명의 환자가 발생하고잇서 대소동을이르키고 잇다 정한 대현면 매암리(大峴面梅岩里)에서도 석야도구(石野トク)(?)도 변압되여 신생하게되여서 이십일일현재에 충계삼십명을 돌파하야서 지금동군내는 폭악한 …고잇서 대소동을이르키고 잇다 그후점점 … 기보한바인데 그후점점 …

本紙에빗날新長篇小說(來二十九日附夕刊부터連載)

(사진)작자 리태준(右)씨와 김규택(左)씨

花冠

李泰俊作 / 插畫=金奎澤

더위는 갈사록 심해짐니다。 조석으로 대하는 독자여러분께계절(季節)의 선물로 무엇을 드릴까하야 여러가지로 생각한 남여지에 가장 청신하고 가장 섬세한 필치로서 우리문단에 독특한 존재가되여잇는 리태준(李泰俊)씨의 장편소설『화관(花冠)』을 드리기로 하엿습니다。 이소설이 자어낼 첫갈래 만갈래의 가진흥미는 벌서 작자의말에서도 그일단이 엿보이기는합니다마는 그글에 그 그림을 만들기위해서 특히 김규택(金奎澤)화백의 삽화로 짝울지은것은 이또한아름다운 인연이라하야 미리부터 여러분께 저윽이 자랑하고십허하는바입니다。

문제를 걸어 붓는、쓰는 나나 읽는 여러분이나 단지 흥미만에 끄치는 노력은 아님을 밋는다。

나는 조선일보에 장편을 쓰기는 이번이 처음이다。독자에도 초면이 만흘줄생각한다。새 무대에 나서는 새로운 긴장이 업지 안타。

作者의말

누구나 슬퍼하려 연애(戀愛)하지 안코 괴로워하려 결혼(結婚)하지 안흘것이다。서양에는『러브 이스 베스트』、사랑이 제일이란 말이 잇고、동양에는 이성지합(二姓之合)은 백복지원(百福之源)이라 일러、인생의 모든 복락이 결혼에서 시작된다 하엿다 만일 이말대로라면、왜 사랑하여 슬플 사람이 잇스며 왜 결혼하여 복락을 엇지 못할 사람이 잇스랴 그러나 사실에 연애는 질거움만은 아니요 결혼은 행복만을 가저오지는 안는다。나는、연애함으로、또 결혼함으로 말미암아 너머나 슬프게도、께끗하던 사람이 더러워지고、용감하던 사람이 비겁해지고、놉던사람이 나즌데로 떠러지는것을 허다하게 보고 듯는다。이것은 연애나 결혼、그자체의 결점인가? 그것을 잘못가지는 당사자들의 죄인가? 여기에 한번 …

梁山交通統制

朝鐵에서買收

【梁山】량산을 중심으로 부산(釜山)울산(蔚山)간과 부산、경주(慶州)간을 운전하는 선로에 서부자동차(西部自動車)와 량산자동차(梁山自動車)의 두회사가 잇서서 종래병행적으로 경영하여 일반교통에 만흔공헌이 잇든바 금번조에 서부자동차가조철에 매도되엿고 지난륙일일에 량산자동차가 이십만원에매도되엿는데 이로서 량회사의선로는 완전히 조철의 독점이되엿다 아즉정식의 관청수속이되지못하야 당분간 그대로 운전한다는바 위선내부의 통일을위하야 지난이십사일부터량선의 취급을 한병취급하야사실의 통제를행하엿다한다

南朝鮮個人庭球 不得已無期延期

【求禮】본보 구례지국 주최로 오는팔월일일에 개최하려든 남조선개인정구대회는 만반준비를 착착 진행중이든바 목하북지나풍운이 험악하야 시국이중대한차제임으로 부득이 이번에는연기를 하게되엿는데 주최측의유감은물론 원근각지 선수들에게 미안을 표한다하며 다시 적당한 시기를타서 대규모의 준비를하야 전조선대회를 소집하리라한다

盈德郡江口港에서 乘合自動車顚覆

搭乘者六名中二名은溺死!

共榮自動車交通慘事

【盈德】경북영덕군강구항(江口港)에서는 지난이십이일오전구시반경에 강릉간(江陵間) 대형승객차(乘客車)가 전복되여 즉시 영덕경찰서 산하(山下)경부보이하서원과 강구(江口)경찰관이며 강구소방조원급 면소어업(漁業)조합직원 시민들의 총출동으로 구호에 활동한결과 승객중 이명의소아는 익사하고자동차는 구출하엿다는바 그차는대구공영(共榮)자동차회사소유경북제칠백칠십칠호를 김모(金某)란운전수가 운전하야 당일오전팔시에 포항(浦項)서떠나! 평해(平海)로 향하든중 전기장소에서 그런참변을 내인것인데도선장(渡船場)에 도착하야 다른승객은다 하차하고 좌기륙명만 탑승하엿든바 네명은 무사하고 이명은 익사하엿다 원인에대하여서는 방금엄중조사중이라한다

▲死亡者…迎日郡松羅面上同里方基祚長女玉蘭(六)次女正蘭(三)

▲救出者…同妻貝氏(三〇)運轉手金某、車掌吳某外一名

◇寫眞…顚覆된自動車救出光景

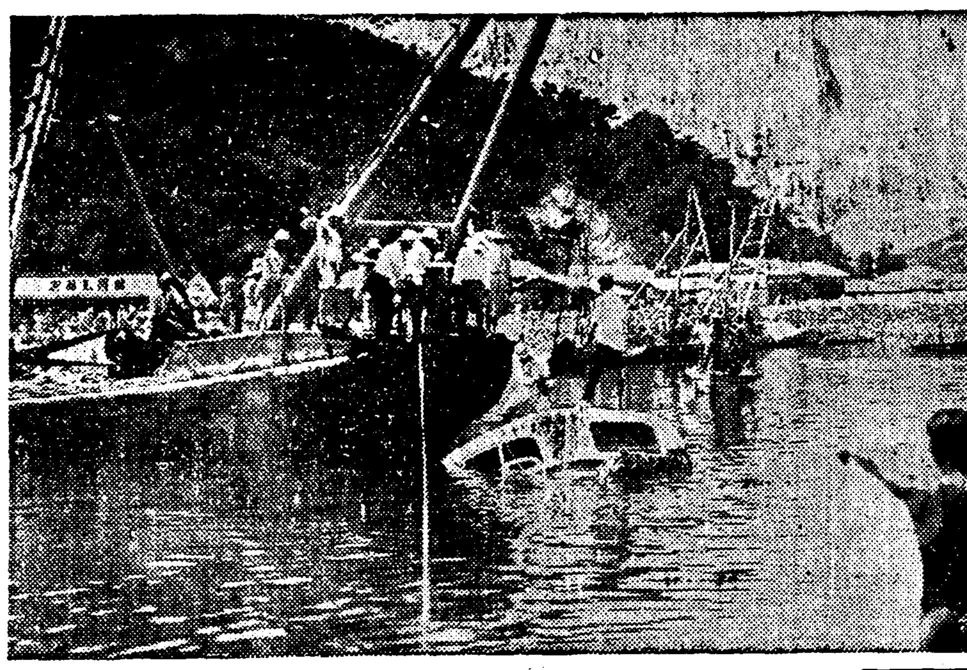

時局大講演會

緊急面長會議와

【伊川】급박한 북지사태가 위급한 풍운을전하고잇는 금일에 잇서서 이천군내에서는 거군일치로 시국에대하야 긴장한가운대 특별한경계를 거듭하고잇는 바 이천군에서는 지난이십삼일긴급히 면장회의를 개최하고 읍내각신문기관과 유력자를 초대하야 만일의유감이 업도록 시국인식에 대한 협의가잇섯스며 더욱이 지난이십사일에는 이천공회당에서 시국대강연회를 개최하야 특별성황을 일우엇다고한다

朔州郡下水害慘劇

死傷者身元判明

【新義州】기보=이십일일밤부터 나린 호우로말미아마 칠수사십호 가옥도괴삼호 동반괴십호 류실오호 압사구명 익사오명 중상륙명을내인 삭주군외남면청계동(朔州郡外南面淸溪洞)의 피해는 목불인견의대참상으로 방금 삭주군수이하 전원이총출동하야 현지구제에활동중인데 이십사일 평북도에들어온 상황보고에의한 사상자(死傷者)씨명은 다음과가티 판명되엿다

▲死者 清溪洞二七五 朴楨道氏의母金氏(六〇) 同妻高吉女(二一) 同長男元錫(六) 同次男元涉(一) 同洞二九八 金永奎氏長男錫孫(六) 同洞一六五 金鳳鶴氏長男 金德萬(六) 同洞 朴根秀(三〇) 同人弟朴根明(二〇)(以上旣報)同三葉谷 吳錫範의長女 甫淑(六) 同 許昌三(五〇) 同人의妻 文鳳珍(二〇) 同人의弟 許致仁(二〇) 同洞文德成(二〇)同朴炳玉(二〇)

▲重傷者 盧察根(三〇) 吳宗範(二〇)金昌沫(二〇)浜氏(四〇)吉鳳淳(五〇)朴小娘(五〇)

그리고 도에서는 도비로부터 …

釜山山本材木店員이 二萬七千圓橫領

潛跡해서釜山署犯人嚴探中

【釜山】부산부대창정(大倉町)에 잇는 산본재목점(山本材木店)점원 고옥미일(古屋美一)(二〇)은수일전부터 돌연 행방을감추엇스므로 수상이생각한 남어지 장부기타를 조사하야보앗던바 회구년경부터 약이만칠천원횡령소비한것이 판명되엇다 한다 그래서 부산경찰서에서는 방금 범인의 행방을 엄탐중이라한다

不潔도非難의對象인 清津의府營市場

衛生施設업서恰似病菌培養塲이라고

府民들의不平자못囂囂!

【清津】기후가 고르지못한데다 전염병(傳染病)만키로 유명한청진에유달리 주의하여야할 부위생당국이 부직영으로 경영하여 나오는 소위 부영시장(府營市場)의 단속이업서 부민의 불평과 원성이자자한 사실이잇다 부내포항동(浦項洞)의 부영시장은 신시가의 중심지로 이에몰려드는 부민이 매일수만명에달하는 곳으로 그위생설비여하는 곳부민의 보건상(保健上)미치는 영향과 중대함에도 불구하고 한등의 위생시설이업고 계다가 철저한감시도업는 관계로 각종식료품의 『쓰레기』가 시장안 곳곳에싸혀 산덤이를 이루고 이것이 부패하는악경은 참아 볼수업는동시 후음을 막어낫는 그악취는 형언할수업는 참한것이라 한다 마치 병균배양장가틋것이 부영시장의한복판에 산덤이를 이른대로잇는것은 부민의 위생상 한심할일로 하루밧비 부당국의조처가 철저하기를 바란다한다

時局講演盛況

【南原】남원군에서도 시국강연을 지난이십삼일오전 십시부터 남원공보교 강당에서 경성중추원참의 최린(崔麟)씨가 래남하여 수백명의 청중아페서 북지사변에 관한열변을 토하엿다

密航群또送還

"第二君代丸으로" 十五名釜山에回還

【釜山】지난이십삼일 오전열시경 부산에입항한 제이군대환(第二君代丸)으로 대판부경찰부로부터 밀항자십오명을 송환하야왓는데 그들은 대개경북도내의농민들로서 작년십월경에 부산진해안에서 밀항한것으로 십여일전에 대판경찰부의 밀항자 수사망에걸려 그와가티 송환된것이라한다

전파되여서 그이웃동리인 강동면무룡리(江東面舞龍里) 정돈이(鄭敦伊)(二〇)최학만(崔鶴萬)(一二)윤기남(尹基南)(一六)등 십이명이 발병하야 신음하고잇스며 도인장집부사의 발호에 유린당하야 군민들은 일대공포에 싸여잇다고한다 그래서 도위생과에서는 각관계자들을 독려하야 방역에 대활동을 개시하고잇다고한다

懇談會도開催

【南原】이여강연이끗난후 간담회를남원군주최로 오후한시부터 광한루에서 개최하고 성황리에 폐회하엿다고한다

平壤

▲時日 七月三十一日午後八時

▲場所 新公會堂

留學生拳鬪團 歡迎拳鬪戰

◇主催 平壤奬武會拳鬪部

◇後援 朝鮮日報社平壤支局

元山에焦熱地獄

三十三度四 今年最高記錄

【元山】원산지방은 요지음 수은주(水銀柱)가 팔등하기 시작하야 지난이십사일에는 금년의 최고기록인 삼십삼도사에 달하얏다 이것을 화씨로 환산하면 구십이도 이에달하는 열열지옥으로 수양등도원에는하루(?)(避暑)를 하는 인산인해를이루고잇다

裵台星氏美擧

【梁山】당산농업보습학교에서는 종래에 아동교육상 유감이 적지안혯스며 더욱 이최근의라디오체조가 출례되는 말할수업는 유감이잇든바 금번동교후원회위원인 요량산홍에잇는배대성(裵台星)씨는 이에유감을늣기여 시가삼백오십원의라디오를 동교에기부하엿슴으로 동교에서는 무한히깃버한다고한다

타오르는國防熱

楊口서는各界總動

國防獻金과懇談

【楊口】중후의정성을발휘하고자 양구군내 각지에서도 시국대책간담회를개최하는일방 국방헌금을 연출하는중인바 지난이십삼일까지 경찰서에 의뢰된것만으로도 다음과갓다한다

◇……이십일오후한시부터북면상무룡리(北面上舞龍里)에서관민합동간담회를개최하고 다음과 가티 헌금을연출하엿다

▲林應浩氏外有志一同一金十一圓也

◇……부인회에서헌금=양구군북면상무룡리(楊口郡北面上舞龍里)부인회에서는 회장 고경히(高慶喜)씨의 삼십이명회원이 일금십원칠십전을연출……

◇청년분단서도헌금 양구면동수리(楊口面東水里)청년분단에서는 지난이십일일 오후팔시에 총회를개최하고 국방헌금 사원십전을 연출

◇양구읍내 정동수(鄭東洙)씨는 이십삼일에 경찰서장을 방문하고 일금삼십원을 헌금。

◇보통학교아동헌금=양구군 북면 무룡보통학교에서는 직원 일동이 사원륙십삼전을 연출。

◇양구 남면 용하리(南面龍下里)에서는 진흥회에서 박승욱(朴承旭)씨대표로 삼원、동청년단대표로 중촌(中村)씨가 이원오십전 동창(東昌)부인회대표로 황금만(黃金滿)씨가 이원을 각기연출。

◇재향군인부인회에서는 지난 이십삼일 오후한시부터 공회당에서 대책간담회를 개최。

中和佐久山氏 一百圓을依托

【中和】중화읍 좌구산등길(佐久山藤吉)씨는 지난이십이일 중화경찰서에 출두하야 국방헌금으로 금일백원을 의탁하엿다한다

平南道內全校學生 軍事救護會에合流

每月定的으로誠金獻

【平壤】군인가족의 구호에 활약하고잇는 평양군사구호회(平壤軍事救護會)에서는 그기금을 만들기위하여 각초、중、전문학생의지성을 표현키로되엿다 평남도 학무과에서는 이뜻기쁜회의 활동을원조하기 위하야 학생들에게 그취지를 철저히인식케하여 매월공사립 초등학교 아동은 일전 중등학생은 이전 전문학생은 삼전식거출 구호회에 기부하기로되엿다

報恩郡에서도 郡民會合講演

【報恩】지난이십삼일 오후두시반부터 보은면회의실에서 면내유지와 각구장에게 통첩하야회합한후본군 윤군수사회하에 본도양잠여관의 시국강연이 잇섯스며 이어서 윤군수로부터 일선됨이업도록 주의하는말이 잇슨후 동네시반에폐회하얏다한다

至誠의國防金

沙里院各界서도

【沙里院】북지사변으로 시국이 날이갈사록 심각화하여지는 때에 사리원경찰관내에서도 아래와가티헌금이잇다고한다

西鐘公立普通學校小使 洪禹鉉 三圓

沙里院飲食店組合 五一圓〇五

沙里院農業學校職員一同 三八、五七

舍人商岐陽學校職員生徒一同 一一圓三一

沙里院尋常小學校先生 三上尚武 三、〇〇

天道敎中央總部 一〇〇、〇〇

兼二浦邑民熱誠 國防獻金遝至

【兼二浦】북지사변 돌발이후로 각지에서 국방헌금이 답지함은 물론 겸이포읍민의 국방헌금이 만흠은 본보에 틈브한바어니와 그후에도 계속적으로 국방헌금이 답지하는데 이십삼일까지겸이포경찰서에 모힌것이 다음과 갓다한다

▲熊谷源一圓八十錢 ▲熊谷又…

報恩郡民들도 自發獻納遝至

【報恩】지난이십일일 보은에서도 이번 북지사변에대하야 국방비로 자발적으로좌와여히 헌납해왓다고한다

報恩郡三升面元南里 安鍾錄金二十圓 同里金壽俊十圓 懷南公普校生徒一同 金十七圓四十錢 金烈元四圓 金順愛一圓

靑陽의金相烈氏 現金百圓獻納

【靑陽】북지풍운이 급박하여가는 이때에 충남청양군운곡면 신대리 김상렬(金相烈)씨는 청양서를통하여 국방헌금으로 지난이십일일에 현금백원을 내엿는데 씨는지난소화칠년에도 고사포(高射砲)대금으로 일천원을 자진헌납한일이잇섯다고한다

槐山農民들도 慰問金을寄托

【槐山】시국의중대성에감하야 괴산군장연면 장암리 동리농민들은 국방비로 일원씩모아 괴산군의 출정군인에게 위문금으로 이십원을 모아 당시면장윤광설(尹鍾說)씨에게 기탁하엿다한다

또 괴산농우회원일동의 국방헌금 …

地方人事

▲吉田一郎氏(下關署長)轉任人事次本社咸興支局來訪

▲郭應鐘氏(元山府社會係主任)新任人事次 本社元山支局來訪

▲李漢鎬氏(前森林主事)官署轉任人事次 本社陝川支局來訪

▲李鍾吉氏(前惠山普校訓導)退職人事次本社惠山鎭支局來訪

▲李時和氏(安息敎會朝鮮合會教育部長)夏季敎員修養會開催人事次本報順安支局來訪

▲李寅淳氏(平壤順明學校長)修養會開催人事次本報順安支局來訪

▲李昌浸氏(同次席)同上

▲吳應五氏(中和郡和明學校長)同上

▲金丙吉氏(江西邑明學校長)同上

▲金京斗氏(龍岡西明學校長)同上

長篇小說 어머니【106】

李箕永作 鄭玄雄畫

第二、母性篇 六、부인향상회(六)

청중은 차차 그의 이야기를 재미잇게 듯고 잇섯다。그중에도 입속은 이제까지도 들어보지못하든 새로운 말을 듯는것가태서 잠착히 귀를 기우리고 잇섯다。

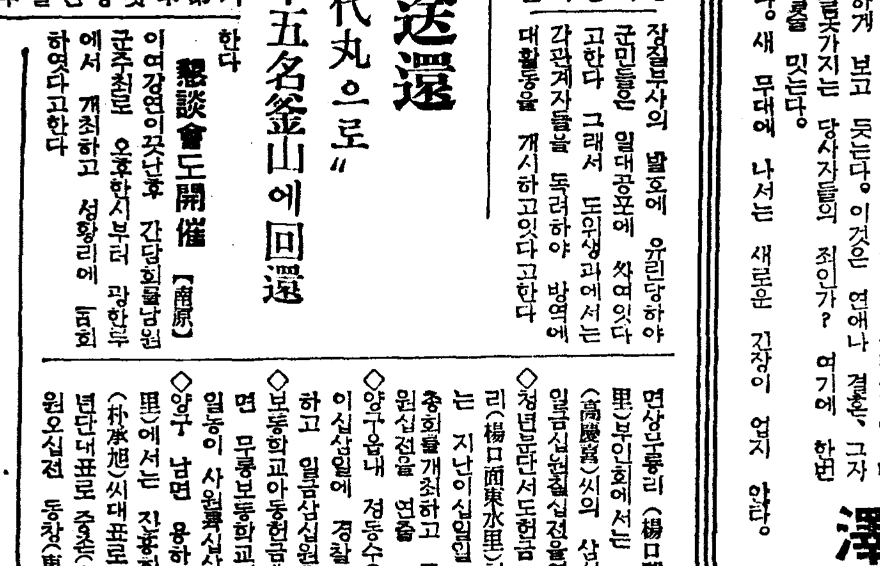

르겟습니다。원 아무리 태고적사람이 우매햇기로니 나무와 돌맹이가 저마다 귀신이 부터 가지고 그귀신의 힘으로 산다는말이 어듸 될수잇는 말이냐고 의심하실는지도 모릅니다。

그러나 여러분은 다시 한번도리켜 생각해 보십시요!

연사는 차차 자기말에 도취가 되여서 열변을 토하기시작햇다。그는 부지중 언성이 노파지고 목청에 힘을 주어서、고개짓과 손짓을 해가며 부르지젓다。

『지금 여러분께서 이런말을 드러보시면 여긴 우스실는지도 모르겟습니다。참으로 그럿습니까? 하고 의심하실는지도 모릅니다。

오늘날 이십세기에서 문명햇다는 사람들이 얼마나 그들보다 진보한 인생관을 가지고 잇습니까? 물론 오늘날우리의생활이 몃천년전의 그들과는 가티 의론할자리가 안될줄압니다。그러나 근본적으로 캐여본다면 그때 그들의 생각과 그러케 먼거리에 떠러저잇다고는 말할수업습니다。

예를 하다가도 그것도 저녁때보면 도리혀 재수가 잇다는등 물론 그밧게도 별별요사스러미신이 다만히잇슬줄압니다마는 뭐더말할필요도업시 여러분께서 잘아실줄압니다。그러면 우리는 참으로 엄마나 미신의 왕신딴지속에 드러안젓습니까? 우리의 일투족(一投足)과 일거수(一擧手)가 모두 미신의 지배를 받고사는 세음이니 이것을 옛날야만인에게 비해서 우리의 정신생활이 얼마나 문명햇다고 볼수잇습니까?

미신이라도 사소한것은 오히려 폐해가 적다고 볼수잇겟지만 도대체로 이런 미신들이 직접간접으로 우리의 생활을 여간 위협하지 안씁니다。크게말하면 우리는 그미신의 여독으로 숙명적 운명에 지배되여서 진취적 기백이업시 그날그날의 고식주의로 안일무위한 생활을 되푸리하기때문에 잔약한 민족이 되엿습니다。적게는 한개인과 한가정에잇서서 그들의 정신생활뿐만아니라 물질적 경제적 생활에 잇서서도 여간 큰 타격을주지안씁니다。나는 부자들의 미두군이 꿈해몽을 해가지고 미두를 하다가 망하는 … 마나 패가를 한사람이 만켓다는말을 드럿습니다。지관에게 홀려서 조상의 백골을 떠도라다니기 실코 명당을차저 도라다니기에 또 한집안을 망친사람이 만타는말도 드럿습니다。그나 그뿐이겟습니까? 저 전감록에 홀리고 보천교에 홀려서 재산을 망친사람은 또 얼마나 만탑니까? 그밧게도 흑세무민하는 별별 괴물들에게 해서 불순한 재물을 업새면서도 오히려 정신을 못 차리고 그들에게 홀려잇는 남녀로소가 얼마나 이조선천지에 만흘것을 생각하면 실로 모골이 송연해서 이루형언할수가업습니다』

연사는 참으로 감격한듯이 목매친소리를 하며 잠간 말끗을 쉬엿다。

여러분도 잘아시다십히 저서울을 좀가보십시오! 거리에는 장승이 서고 고개마다 서낭이잇고 틈에는 루왕 집에는터주 뒤간엔 칙신 산신제 수신제 삼신할머니 그리고 도깨비방을 고목나무 구멍이 죽제비 별주부 그밧게도 부지기수로 위하는것들이 잇지안씁니까?

그러면 여러분은 시골만그런줄아십니까?만일 그러케생각하신다면 대단 잘못인줄압니다。그러면 서울사람들의 미신은 그러다고 이게회햇다는 놈은 그러시글두셔의 우매한 사람들은 웬무당을 그리조화하시는지요?이자리에는 그런분이 별로안게실줄 압니다마는 서울여자들의 무당을 조화하는게란 이루말할수가 업습니다。그밧드도 서울 시골할것업시 우리의 일상생활에 서 날마다 미신을 떠나고사는집이 과연 몃집이나 되는지요?관혼상제(冠婚喪祭)가모두 미신부석이로 두루마기를 해입는것은 말할것도업고 자하고 연사는 바르편 엄지손가락부터 내리꼽기를 시작한다。

『어디 문밧게만 나갈래도 손업는날을 골르지요 이사를할때도 그러케 방위를 보지요 누가 곱지만 아퍼도 무당판수를 불러대고 점을하지요。심지어 장을담거도 날짜를가리고 문작을 고치는데도 동토가 날까바 무녀보고 방을씨는데도 때를가리고 저녁에 거미가 나리면 불길하다는등 아침에 까치가 지지면 반가운 손님이 온다는등 길흉화복의 꿈해몽과 거리에서 장님을 만나면 재수가업다고침세번을뱃고 발세번을 굴러서방 …